



Barcelona School
of Tourism, Hospitality
and Gastronomy

Centre adscrit



UNIVERSITAT DE
BARCELONA



Guía de Bienvenida para Estudiantes Internacionales

CURSO 2022-2023

UNIVERSITAT DE BARCELONA

ÍNDICE

1. Sobre Barcelona

P Á G I N A 3

2. Contactos

P Á G I N A 4

3. Documentación y Salud

P Á G I N A 5

4. Visado y trámites vinculados

P Á G I N A 16

5. Clima y Equipaje

P Á G I N A 6

6. Asuntos Financieros

P Á G I N A 7

7. Del Aeropuerto a Barcelona

P Á G I N A 8

8. Transporte Público

P Á G I N A 9

9. Àgora BCN

P Á G I N A 10

10. Buddy Program

P Á G I N A 11

11. Atracciones turísticas

P Á G I N A 12

12. Gastronomía Local

P Á G I N A 15

REDES SOCIALES



@CETT_UB



@CETT_UB



@CETTTOURISM
HOSPITALITYE
DUCATIONRESE
ARCH



CETT-UB
TOURISM & HOSPITALITY,
EDUCATION/RESEARCH

CONTACTO

+34 93 4280777

Av. Can Marçet, 36-38 08035

BARCELONA

cett@cett.cat

<https://www.cett.es/es/>

1. SOBRE BARCELONA



CATALUÑA Y BARCELONA

Cataluña es una de las comunidades autónomas del país con más afluencia turística. Recibe más de 19,05 millones de turistas, según fuentes de IDESCAT.

Lenguas oficiales: catalán y español, además del aranés en el Vall d'Arán.

En Barcelona hay 9 sitios declarados **Patrimonio de la Humanidad**, como el Park Güell, la Sagrada Família o el Palau de la Música Catalana.

El **estadio del FC Barcelona**, el Camp Nou, es el tercero de mayor capacidad del mundo. Y su museo, el más visitado de Cataluña.

Barcelona está considerada una **Smart City**, ciudad cosmopolita y de negocios, gracias a su importancia en las finanzas, los medios, el entretenimiento, el arte, el comercio internacional y el turismo.

El 14% de la **población de Barcelona** proviene de fuera de España, una proporción que se ha triplicado desde 2001.

Sitios web interesantes:

[Turismo de Barcelona](#)

[Turismo de Cataluña](#)

2. CONTACTOS



¡En el **Departamento de Atención y Orientación a Futuros Estudiantes del CETT-UB** esperamos que pases un tiempo inolvidable durante tu estancia en Barcelona!

Para cualquier pregunta, duda, información adicional o sugerencias, ¡por favor no dudes en contactar con nosotros!

Cristina Pérez
cristina.perez@cett.cat

Giada Rubiu **Fuensanta Ávila**
giada.rubiu@cett.cat fuensanta.avila@cett.cat

Teléfono: (+34) 93 504 04 25
Oficina: CETT - UB. Avinguda Can Marçet, 36-38,
08035 Barcelona. **4ª planta**

Teléfonos de Emergencias

Número para Emergencias Generales	112
Ambulancia	061
Policía (Mossos d'Esquadra)	088
Policía Municipal de Barcelona (Guardia Urbana)	092
Bomberos	080

Si tienes algún problema con tu **tarjeta de crédito** y/o deseas bloquearla, puedes llamar a los siguientes números:

American Express	900 994426
MasterCard	300 371231
Visa	900 991124

Para más información sobre números de teléfono, puedes contactar el centro municipal de información general: 010

3. DOCUMENTACIÓN Y SALUD

**¡NO OLVIDES TU PASAPORTE/ID!
ES ACONSEJABLE HACER COPIAS
DE TUS DOCUMENTOS MÁS
IMPORTANTES (PASAPORTE/ID,
VISADOS, SEGURO MÉDICO) Y
ALMACENARLOS EN UNA NUBE
ELECTRÓNICA, COMO POR
EJEMPLO GOOGLE DRIVE.**

El CETT-UB está tomando las medidas sanitarias necesarias para garantizar una educación de calidad y segura. Además, te recordamos que es **OBLIGATORIO contratar un Seguro Médico Internacional**. En caso de enfermedad, debes revisar la cobertura de tu seguro médico. Es muy recomendable llevar siempre encima tu número de póliza e información de contacto de tu seguro.

Hospitales y clínicas recomendadas:

- Clínica Sagrada Familia (hospital privado que suele tener traductores)
- Hospital Quirón Salud Barcelona (hospital privado)
- Hospital de la Vall d'Hebron (hospital público cerca del CETT)
- Centre d'Atenció Primària San Rafael (centro de salud público cerca del CETT)
- CAP Vallcarca – Sant Gervasi (centro de salud público cerca del CETT)

Puedes encontrar mas información en la página [web oficial](#) de Centros Sanitarios de Cataluña.

Además, el CETT- UB contrata un seguro que cubre los accidentes que tengan lugar durante las clases teóricas y prácticas.



4. VISADO Y TRÁMITES RELACIONADOS

Países fuera de la Unión Europea: Los estudiantes deben obtener el visado por estancia de estudios antes de llegar a España, tramitándolo en el Consulado o la Embajada de España correspondiente en su país de origen.

Países de la Unión Europea: No se requiere visa de estudiante. Pasaporte vigente/Tarjeta de identidad europea

Más información

Si tu estancia va a ser de más de 6 meses tienes que solicitar el NIE

4.1 SOLICITAR EL NIE

IMPORTANTE: Debes empezar el proceso durante los primeros 30 días de tu estancia en el área Schengen (Austria, Bélgica, Dinamarca, Finlandia, Francia, Alemania, Islandia, Italia, Grecia, Luxemburgo, Países Bajos, Noruega, Portugal, España y Suecia).

Debes solicitar una cita online lo antes posible en este enlace.

- Confirmación impresa (captura de pantalla) de la cita online
- Formulario Ex-17 completado
- Formulario 790 completado. Puedes descargarlo aquí:
https://sede.policia.gob.es/Tasa790_012/ImpresoRellenar
- Carta de admisión de la universidad CETT-UB original
- Empadronamiento (ver página siguiente para más información)
- 3 fotos tamaño pasaporte en color
- Pasaporte original
- Fotocopias de las siguientes páginas del pasaporte: página de la foto/información personal, página donde aparece tu visado, página donde se encuentra el sello de entrada del país Schengen al que llegó
- Copia de tu seguro médico
- 15,76 € (cantidad exacta)
- Visado original con número temporal del NIE

4.2 SOLICITANDO EL EMPADRONAMIENTO

- Obtén una carta de tu sitio de residencia para verificar que estás viviendo allí
- Lleva esta carta y el pasaporte original + visado a una de las oficinas OAC (Oficines d'Atenció al Ciutadà). Recomendamos ir a la oficina muy temprano por la mañana para evitar largas colas
- Comprueba las instrucciones en el botón "Register" [aquí](https://seuelectronica.ajuntament.barcelona.cat/APPS/portalttramits/formulari/ptbcitaprevia/T128/init/ca/PTCIU.html) y pide cita en el siguiente link:
<https://seuelectronica.ajuntament.barcelona.cat/APPS/portalttramits/formulari/ptbcitaprevia/T128/init/ca/PTCIU.html>

Después de solicitar el NIE, el departamento de policía te dará un número temporal NIE. No lo pierdas. Después de presentar la documentación necesaria, un mes más tarde podrá recoger el NIE en el departamento de policía. Para recoger el NIE, debes presentar el recibo del pago y el número temporal del NIE.

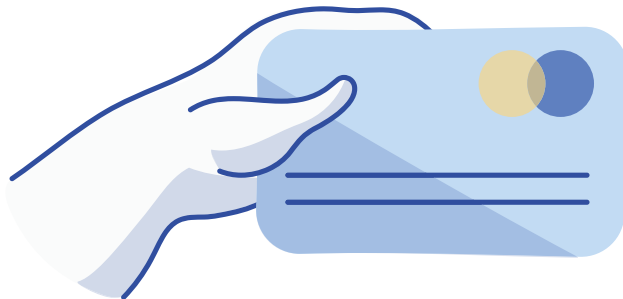

5. CLIMA EN BARCELONA

<i>Temp. en ° Celsius</i>	ene	feb	mar	abr	may	jun	jul	ago	sep	oct	nov	dic	anual
Temp máxima*	13,4	14,6	15,9	17,6	20,5	24,2	27,5	28,0	25,5	21,5	17,0	14,3	20,0
Temp media*	8,9	10,0	11,3	13,1	16,3	20,0	23,1	23,7	21,1	17,1	12,6	10,0	15,6
Temp mínima*	4,4	5,3	6,7	8,5	12,0	15,7	18,6	19,3	16,7	12,6	8,1	5,7	11,1

EQUIPAJE

Tu equipaje de mano debería contener:

- Documentos de identidad (billetes, reservas, etc.)
- Papeles del Visado
- Dinero en efectivo
- Guía turística
- Teléfono móvil y ordenador portátil con sus respectivos cargadores
- Este folleto con sus direcciones y teléfonos importantes
- Medicamentos personales
- Mascarilla quirúrgica

(Recuerda que en España todavía es obligatoria en algunos espacios)

En tu equipaje:

- Toda la ropa para la temporada
- Calzado cómodo
- Productos de aseo personales
- Paraguas e impermeable
- Toalla para la playa
- Fotocopias de los Documentos de Identidad
- Adaptador de enchufe
- Conversor de corriente (220 V)
- Kit de primeros auxilios



La época de entretiempo se caracteriza por un tiempo algo inestable. Un día puede ser muy caluroso y el siguiente puede llover o hacer frío. Indispensable: impermeable y paraguas.



En verano, el clima es cálido y húmedo en Barcelona. Opta por ropa ligera de lino o algodón y camisetas. El sol pega fuerte, así que no te olvides de las cosas de playa.



La temperatura comienza a ser más fría, pero aún se disfruta de un clima soleado. Recomendamos ropa de abrigo como sweaters, y cuando el clima sea cálido puedes optar por algunas camisetas.



En Barcelona, en invierno, tendrás que llevar un buen abrigo y bufanda, e incluso guantes si no estás acostumbrado al frío húmedo. Indispensable: ropa térmica y paraguas.

6. ASUNTOS FINANCIEROS

La moneda en curso en Cataluña es el EURO (€)
Aunque hay muchas maneras de gestionar el dinero, tenemos algunas sugerencias:

1. Tarjeta de Crédito o Débito

Antes de salir de tu país de origen consulta con tu banco si puedes utilizar tu tarjeta en el extranjero. Infórmate sobre comisiones o costos que pueda tener realizar retiros en cajeros ATM o compras en España.

2. Obtén una tarjeta de crédito o tarjeta bancaria y obtén dinero en efectivo de los cajeros (ATM) de Barcelona.

Muchos bancos ofrecen una tarjeta de crédito o tarjeta bancaria. Recuerda que algunos de ellos necesitarán una autorización del titular de la cuenta antes poder hacer transacciones internacionales. Es importante destacar que puede ser complicado obtener una tarjeta en España. Además, normalmente los bancos cobran comisiones al retirar efectivo, por lo que debes buscar un banco que te ofrezca una cuenta libre de comisiones y retirar efectivo gratis de todos los cajeros del mundo.

3. Trae dinero en efectivo (en euros o en moneda extranjera).

Es una buena idea disponer de una pequeña cantidad de euros en efectivo para cubrir algunos de tus gastos a la llegada, como puede ser pagar un taxi o una comida, hasta que puedas retirar más efectivo en algún cajero o cambiar dinero en el banco.

Horario de Apertura de los Bancos:

Los bancos suelen abrir de lunes a viernes, con horarios que varían de las 8:00 - 8:30 hasta las 14:00 - 14:30 de la tarde. Ten en cuenta que no muchos abren por las tardes ni los fines de semana.



7. DEL AEROPUERTO A BARCELONA

Existen varias maneras de llegar al centro de Barcelona o la Residencia Àgora desde el Aeropuerto:

1. Taxi: El taxista está autorizado a cargarte una tarifa extra por pieza de equipaje. Existe un cargo adicional si llegas un domingo o por la noche. En horario normal, el precio ronda los 35-40 €. Uno de los números para llamar a un taxi es: (+34) 93 113 19 20. Más información [aquí](#).

2. Metro: El metro circula todos los días entre las 05:00 y las 00:00. Los viernes, hasta las 02:00, y los sábados, durante toda la noche y hasta el domingo a las 00:00. Puedes encontrar las tarifas en la siguiente [página](#).

3. Aerobús: El Aerobús ofrece una rápida conexión con el centro de la ciudad. Salen cada 7 minutos desde ambas terminales en dirección a Plaça Catalunya. Tiene un coste de 5,90 €. [Info](#).

4. Bus: También puedes coger el TMB - autobús n.º 46 o el "Autobús Nocturno" (NITBUS) n.º 17, que solo cuestan 2,40 € aunque tienen un recorrido más largo.

5. Tren: Los trenes salen hacia el centro de la ciudad aproximadamente cada media hora, con un horario comprendido entre las 5:42 hasta las 23:38. Si llegas a la Terminal 1 deberás coger el bus lanzadera gratuito que te llevará a la Terminal 2, donde se encuentra la estación de tren.



¿CÓMO LLEGAR A LA RESIDENCIA ÀGORA?
PASSEIG DELS CASTANYERS, 21 08035 BARCELONA - TEL: +34.93.166.90.00

1



Sigue las indicaciones para coger el bus o tren

2

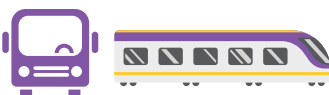

Dirígete a la Estación o parada en Plaça Catalunya o Passeig de Gràcia

3



L3 (VERDE) - Dirección Trinitat Nova
Sal en la Estación MUNDET

4



Saliendo de la estación, camina unos minutos hacia ÀGORA

Para poder usar el transporte público debes adquirir un billete o abono, en la siguiente sección conocerás cuál es el mejor ticket para ti.

8. TRANSPORTE PÚBLICO

La tarifa metropolitana permite realizar los desplazamientos en transporte público entre los 36 municipios del Área Metropolitana de Barcelona con abonos integrados. El precio dependerá de la zona (municipio) a la que nos queramos desplazar. La ciudad de **BARCELONA ES TODA ZONA 1**.

Tipos de transporte



Billetes y abonos

BILLETE SENCILLO

Billete válido para realizar **un viaje** en metro (excepto en las estaciones de metro Aeroport T1 y Aeroport T2 de la línea L9 Sud), en bus o en el funicular de Montjuïc.

PRECIO:
2,40 €

BILLETE AEROPUERTO

Billete unipersonal de metro no integrado que permite realizar **un viaje** entre las paradas **Aeroport T1** y **Aeroport T2** de la línea L9 Sud y el resto de la red de metro.

PRECIO:
5,15 €

T-CASUAL

La T-casual es un abono unipersonal. Esto significa que, de manera simultánea, no puede usarla más de una persona, pero sí pueden utilizarla otras personas en momentos diferentes. La T-casual tiene **10 viajes** y puede utilizarse hasta el cambio de tarifas.

PRECIO:
11,35 €

T-USUAL

La T-usual es un abono de transporte personal de **viajes ilimitados durante 30 días consecutivos** desde la primer validación. Válido para las estaciones de metro Aeroport T1 y Aeroport T2 de la línea L9 Sud.

PRECIO:
40 €

T-JOVE

Abono personalizado válido para realizar un número **ilimitado de viajes durante 90 días consecutivos** desde la primera cancelación para menores de 25 años que lo acrediten mediante DNI, NIE o pasaporte. Válido para las estaciones de metro Aeroport T1 y Aeroport T2 de la línea L9 Sud.

PRECIO:
80 €

9. ÀGORA BCN

Si quieres echar un vistazo rápido a la que será tu hogar en Barcelona, visita la web de la residencia: www.agorabcn.com

Àgora ofrece un amplio abanico de posibilidades y **servicios**:

- Habitaciones espaciosas y luminosas con baño privado, aire acondicionado, calefacción, mesa de estudio, guardarropas, cable con conexión a internet y antena de TV.
- Limpieza y recambio de toallas y sábanas una vez a la semana por personal de la residencia.
- Habitaciones de estudio con luz natural para estudiar y trabajar individualmente y en grupos (con ordenadores e impresoras).
- Mesas multiusos con fútbolín, ping-pong, billar y habitación de televisión donde los huéspedes podrán relajarse, hablar con sus amigos o leer.
- Una sala de fitness donde hacer ejercicio, así como campos de deporte para jugar al fútbol, básquet, bádminton o vóley.

ÀGORA BCN es un **espacio libre de humos** y no está permitido fumar en las habitaciones así como en ningún otro ambiente del edificio. Podrás fumar en los espacios exteriores del edificio como la terraza o los jardines.

La residencia está **abierta 24 horas** y cada residente dispone de su propia llave de habitación.



10. BUDDY PROGRAM

Para asegurar que todas y todos los alumnos internacionales tengan la experiencia de “Barcelona al completo”, CETT-UB ha desarrollado el programa Buddy para todo el alumnado de movilidad académica.

Los/as buddies locales son estudiantes como tú. Estarás en contacto con tu buddy local antes de tu llegada y así será una cara familiar en la universidad cuando llegues.

Tu buddy te ayudará a aprender cómo funciona la universidad, qué recursos tienes, cómo moverte por la ciudad, conocer a otros/as estudiantes, aprender sobre los idiomas y la cultura, y muchas otras cosas.



11. ATRACCIONES TURÍSTICAS



TOURIST OFFICE

Número de teléfono central: (+34) 93 285 38 34

Plaça Catalunya, 17

Lunes-Domingo: 8:30h a 20:30h



SAGRADA FAMÍLIA

La original “Catedral del siglo XX” de Antoni Gaudí es el emblema de la ciudad y el monumento más visitado. Su construcción comenzó en 1882 y se espera que finalice en 2026, 144 años después.

LA RAMBLA

Desde Plaza Catalunya, comienza esta mítica calle con un bulevar lleno de quioscos y artistas que harán que tengáis un recorrido de lo más entretenido.



PORT VELL

Aquí se encuentra el centro comercial Maremagnum (abierto todos los días), una moderna zona de ocio con bares, restaurantes, tiendas y el Acuario de Barcelona.



BARCELONETA Y PORT OLÍMPIC

Desde el Port Vell puede seguir andando al borde del mar a través del antiguo distrito pescador, la Barceloneta. Hoy en día ofrece un amplio abanico de restaurantes especializados en el pescado y de acogedores bares. Tiene una bonita playa que fue creada como parte del programa de regeneración pre-olímpica de la ciudad.



MONTJUÏC Y LA FONT MÀGICA

Desde la grandiosa Plaza de España, llegaremos rápidamente a este monte en donde se encuentran situados diferentes atractivos de la ciudad, como el Museo Nacional de Arte de Cataluña, la Font Màgica que realiza una preciosa exhibición de luz y color, el Pueblo Español - una especie de parque temático que representa los lugares más emblemáticos de España-, el Anillo de los Juegos Olímpicos y, por último, el Castillo de Montjuïc.

11. ATRACCIONES TURÍSTICAS

PASSEIG DE GRÀCIA

La importancia de esta calle viene dada por los edificios modernistas que en ella se encuentran, como la Casa Amatller, Lleó Morera o Fuster, pero sin duda, por los dos edificios realizados por Antonio Gaudí: Casa Batlló y Casa Milà

BARRI GÒTIC

El Barri Gòtic, al este de las Ramblas, está compuesto por construcciones medievales que se remontan hasta los siglos XIV y XV. La mayor atracción turística es la magnífica Catedral de estilo gótico, el Ayuntamiento y el Palau de la Generalitat (sede del Gobierno Catalán) en la Plaça Sant Jaume y la Plaça del Rei.

MUNTANYA DEL TIBIDABO

Si buscas emociones fuertes y una panorámica espectacular de la ciudad, coge la Cuca de Llum, el nuevo funicular para subir al Tibidabo, y al parque de atracciones que allí se encuentra.

PARK GÜELL

Este inmenso parque fue declarado Patrimonio de la Humanidad por la UNESCO en 1984, y es otra de las geniales obras de Gaudí, del cual podremos aprender más en su Casa Museo que se encuentra dentro del recinto.

CAMP NOU

El Camp Nou es el estadio del FC Barcelona desde 1957, cuando se inauguró. Con un espacio para 99.354 personas, es actualmente el estadio con más capacidad de toda Europa y tiene el museo más visitado de Catalunya.



11. ATRACCIONES TURÍSTICAS

EXCURSIONES FIN DE SEMANA



GIRONA

Pasea a lo largo del famoso centro histórico de la ciudad, con sus patios escondidos y su impresionante Catedral. Tómate un café en una de las cafeterías que cuelgan al borde del río.

FIGUERES

Figueres, el lugar de nacimiento del artista Salvador Dalí, atrae muchos visitantes durante todo el año. El Teatro-Museu Dalí combina una cautivadora arquitectura exterior con la mayor y más diversa colección de trabajos de Salvador Dalí.



MONASTERIO Y MONTAÑA DE MONTSERRAT

Montserrat es famosa por sus increíbles e inusuales formaciones rocosas. Es la montaña más importante y significativa de toda Cataluña. Aloja la estatua de la Virgen de Montserrat, además de la más antigua editorial del mundo que aún funciona, donde se publicó el primer libro en 1499.

COSTA BRAVA

Costa Brava es la zona norte de la costa de Cataluña. Es famosa por sus rocosas y hermosas playas pequeñas, llamadas calas, donde podrás bañarte y relajarte. También puedes hacer buceo y ver todos los peces que habitan en estas zonas. Puedes visitar pueblos como Begur, Palamós, Roses, Cadaqués... ¡Entre otros muchos!



SITGES

Sitges es el tipo de ciudad que tiene algo que ofrecer a todo el mundo. Atrae a jóvenes y adultos, parejas y solteros/as, familias y grupos de amigos/as y al colectivo LGBTQ+. Se distingue por sus playas, las cuales son animadas, limpias y de un color azul clásico del Mediterráneo.

12. GASTRONOMÍA CATALANA



La cocina catalana se basa en los productos que se pueden encontrar a lo largo del Mediterráneo, como verduras frescas, trigo, setas, olivas, todo tipo de carne de cerdo, distintas variedades de quesos, aves, cordero y multitud de pescados. Destacan, entre otros:

- Las famosas **tapas** (platos típicos en toda España)
- **Bacalao a la Catalana** (con uvas y piñones)
- **Escalivada** (verduras asadas con aceite de oliva)
- **Escudella** (un guiso que se puede servir como una sopa con pasta y carne troceada y verduras, o primero la sopa y luego el resto).
- **Mongetes amb botifarra** (judías y salchicha de cerdo)
- **Suquet de peix** (caldo de pescado)
- **Pa amb tomàquet** (pan untado con tomate y un poco de aceite)
- **Embotits**, un nombre genérico para todo tipo de carne de cerdo fría, incluyendo fuet, salchichón o llonganissa (salami).
- **Calçots** (un tipo concreto de cebollas, hechos a la brasa y servidos con salsa romesco)
- **Coca de forner** (postre dulce)
- **Crema Catalana**